

Treball Realitzat

Juliol - Agost 2004

Document Final
Brigada Ambiental

Caterina Agnès
Jaume Cantalops
Llorenç Beltran
Rosa Gomila
Sebastià Serra
Tolo Mir
Vanessa Cabanellas



Regidoria de Medi Ambient
Ajuntament de Sa Pobla



Regidoria de Medi Ambient
Ajuntament de sa Pobla

Índex

Resum	3
Introducció	4
Situació Actual	7
Recollida selectiva	7
Identificació de Problemes	10
Anàlisi de les Enquestes	10
<i>Enquesta ordinària</i>	10
<i>Enquesta empresarial</i>	17
Anàlisi DAFO	21
<i>RESIDUS</i>	21
<i>AIGUA</i>	23
Dia a Dia.....	25
Solucions i Actuacions	26
Treball Futur	28
Conclusions	29
Annexes	30



Regidoria de Medi Ambient
Ajuntament de sa Pobla

Resum

Aquest document pretèn ésser una recopilació del treball realitzat per la Brigada Ambiental de l'Ajuntament de Sa Pobla durant els mesos de Juliol i Agost de 2004.

Seguint el pla de treball especificat a la Regidoria de Medi Ambient, la Brigada Ambiental, constituïda per 7 joves amb edats compreses entre els 18 i 27 anys, ha realitzat una sèrie d'actuacions en temes de medi ambient amb els objectius principals de conscienciar directament als habitants del municipi de Sa Pobla i actuar en la mida adequada sobre els problemes que més afecten a aquest municipi en temes ambientals.

D'entre les activitats realitzades hi consta una primera etapa d'actuacions destinades a la recollida d'informació a nivell de carrer a partir d'unes enquestes tant a nivell particular com empresari. Una segona etapa d'identificació dels principals problemes ambientals a nivell municipal i una tercera etapa d'actuació sobre aquests problemes amb la intenció de solucionar-los, bé total o parcialment.

A pesar del treball realitzat en aquests dos mesos, encara queda molta feina per fer en un futur treball. La temàtica ambiental a nivell municipal no és un aspecte a solucionar en només dos mesos de feina, és necessita un treball constant al llarg de tots els dies de l'any. El procés de conscienciació municipal és un procés que desgraciadament necessita el seu temps. Es necessita que tots els habitants d'un poble s'adonin que del seu comportament i respecte ambiental cap el seu poble, s'aconseguirà un municipi sostenible capaç d'afrontar noves fites socials, econòmiques i culturals i sobretot tenint en compte el benefici propi i el del poble on vivim.



Regidoria de Medi Ambient
Ajuntament de sa Pobra

Introducció

Durant els mesos de juliol i agost de 2004 l'Ajuntament de Sa Pobra va preveure incloure un equip de 7 persones per treballar en temes mediambientals pel municipi de Sa Pobra.

Els objectius que varen promoure a l'Ajuntament de Sa Pobra per incorporar aquestes persones foren els següents:

- ❖ Millorar l'entorn del poble i la creixent satisfacció dels seus habitants a llarg termini.
- ❖ Conèixer les principals preocupacions ambientals dels habitants de Sa Pobra
- ❖ Aportar informació ambiental als habitants per tal de dur un procés de conscienciació.
- ❖ Obtenir treballs tècnics que tractin diferents àrees problemàtiques dins el municipi.
- ❖ Iniciar diverses activitats de gestió ambiental per tal de solucionar en la manera adequada els problemes detectats.

Per tal de realitzar aquestes tasques es va decidir realitzar un projecte que permetès involucrar a persones joves, directament relacionades amb Sa Pobra i que poguessin oferir, amb un temps raonable, el treball necessari per tal de assolir els objectius proposats.

Una vegada donada a conèixer la necessitat de l'Ajuntament de Sa Pobra i en concret de la Regidoria de Medi Ambient, als mitjans de comunicació municipals i insulars (Annexe A), es va realitzar un procés de selecció corresponent amb la realització d'un qüestionari mediambiental bàsic i en una entrevista personal.

Les persones seleccionades foren les següents:

- ❖ Caterina Agnès Mateu Cantallops (NIF: 37342724Q)
Natural de Sa Pobra, estudiant de Geografia i provinent de la Fundació Universitat-Empresa amb col·laboració entre l'Ajuntament de Sa Pobra i la Universitat de les Illes Balears.
- ❖ Jaume Cantallops Alemany (NIF:78212922M)
Natural de Sa Pobra i estudiant de 2on de Batxiller Tecnològic a l'IES Sa Pobra. S'acollí a la convocatòria de Beques a través de la modalitat (A).
- ❖ Llorenç Beltran March (NIF: 43136287V)
Natural de Lloseta, estudiant de Geografia. S'acollí a la convocatòria a través de la modalitat universitària (B).



Regidoria de Medi Ambient
Ajuntament de sa Pobla

- ❖ Rosa Gomila Cladera (NIF: 43100988T)
Natural de Sa Pobla i cursant els estudis de Tècnic Superior en Salut Ambiental. S'acollí a la convocatòria a través de la modalitat de Batxiller i Moduls de Formació Professional de 2n cicle. (Modalitat A).

- ❖ Sebastià Serra Simó (NIF: 43101782N)
Natural de Palma, resident a Alcúdia, diplomad en Química i cursant els estudis de Bioquímica a la Universitat de les Illes Balears. Provenint des de la Fundació Universitat – Empresa.

- ❖ Tolo Mir Payeras (NIF:78212774D)
Natural de Sa Pobla i Enginyer Superior en Informàtica. S'acollí a la convocatòria a través de la modalitat universitària (B).

- ❖ Vanessa Cabanellas Matas (NIF: 41521803H)
Natural de Sa Pobla i estudiant de 2on de Batxiller Tècnològic a l'IES Sa Pobla. S'acollí a la convocatòria a través de la modalitat (A).





Regidoria de Medi Ambient
Ajuntament de sa Pobla

L'ajuntament de Sa Pobla posà a disposició de la Brigada Ambiental un espai al centre Sa Congregació per tal de poder concentrar el seu treball. Així mateix, es donà la disponibilitat dels equips informàtics que aquest centre disposa per tal de realitzar les tasques de documentació corresponents.

El treball de la Brigada Ambiental començà dia primer de juliol de 2004 sota les ordres de la Regidora de Medi Ambient, Margalida Serra. A partir d'aquest dia fins dia 31 d'agost de 2004, les activitats realitzades per la Brigada Ambiental es varen centrar en tres punts bàsics:

- ❖ Situació Actual. Obtenir la situació actual de l'estat ambiental del municipi de Sa Pobla.
- ❖ Identificació de Problemes. Identificar els principals problemes ambientals del municipi
- ❖ Solucions i Actuacions. Proposar solució als problemes detectats i actuar en els casos possibles.

El present document, inclou la separació del treball realitzat a partir d'aquests tres punts en forma dels vinents capítols.



Regidoria de Medi Ambient
Ajuntament de sa Pobla

Situació Actual

Saber la situació actual a nivell municipal de Sa Pobla en temes mediambientals suposava un primer punt de contacte necessari amb la realitat d'aquest municipi.

Una de les primeres activitats de la Brigada Ambiental fou la de dissenyar dues propostes d'enquesta, a nivell particular i a nivell empresari, per tal d'aconseguir a nivell de carrer la impressió dels habitants de Sa Pobla en temàtica ambiental. Els models d'enquestes que s'empraren estan detallats a l'annex B i foren consensuats per personal qualificat de Mallorca Recicla.

A principis del mes de juliol es va realitzar una visita al Parc de Tecnologies Ambientals per tal de saber de primera ma quin era el tractament que rebien els residus de reciclatge a nivell insular i saber quin era l'estat del municipi de Sa Pobla en comparació amb altres pobles de l'illa segons dades de reciclatge per habitant. Els resultats d'aquestes dades foren més que sorprenents, inesperats.

La següent taula ens mostra el nombre de quilograms de recollida selectiva recollits durant els anys 2001,2002 i 2003, segons els tres diferents tipus de contenidors selectius.

Recollida selectiva			
Tipus de residu	Total 2001	Total 2002	Total 2003
Paper	105170	104260	126940
Vidre	71304	71160	95410
Envasos	2140	26140	31100

Així com es pot comprovar a la següent gràfica corresponent a la taula de dades, sí que es pot veure una tendència a l'alça en quant a quilograms reciclats tant de paper, com vidre i envasos durant aquest període. Ara bé, això no deixaria d'ésser una bona notícia, no ser per la situació a nivell insular del municipi de Sa Pobla.



Regidoria de Medi Ambient
Ajuntament de sa Pobla

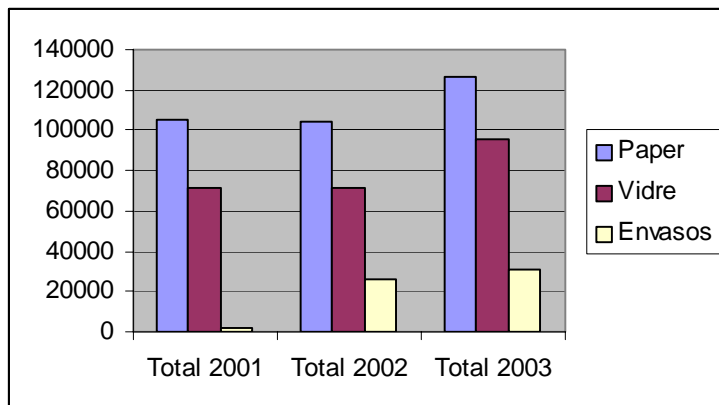

Segons dades provinents de Mallorca Recicla, a pesar de l'augment del nombre de quilograms reciclats en el municipi de Sa Pobla, l'estat d'aquest municipi en comparació amb altres pobles de l'illa és lamentable. El municipi de Sa Pobla, en quant a dades corresponents a l'exercici 2003, es troba en la posició 48 d'un total de 53 pobles en referència al nombre de quilograms reciclats per habitant.

Vidre kg/hab/any
189,85
54,07
48,08
41,76
39,23
34,92
32,31
29,38
28,85
27,42
26,48
26,1
24,2
24,18
23,58
23,01
22,76
22,65
21,85
20,22
20,11
19,45
19,4
19,23
18,09

Municipi	Envasos kg/hab/any
Escorca	25,62
Estellencs	19,15
Puigpunyent	15,43
Banyalbufar	10,14
Artà	5,37
Campanet	4,78
Binissalem	4,76
Costitx	4,65
Sant Llorenç	4,58
Pollença	4,53
Santa Eugeni	4,41
Marratxí	4,35
Esporles	4,29
Villafranca	4,15
Selva	4,14
Alaró	4,11
Bunyola	3,73
Sineu	3,73
Muro	3,69
Mancor	3,63
Fornalutx	3,57
Capdepera	3,52
Lloret	3,46
Deià	3,33
Santa Maria	3,22

Municipi	Promig
Escorca	120,29
Estellencs	38,04
Banyalbufar	31,32
Puigpunyent	28,75
Deià	23,67
Artà	21,76
Sant Llorenç	21,5
Capdepera	17,8
Villafranca	17,74
Alcúdia	16,78
Fornalutx	16,66
Lloret	16,48
Son Servera	16,21
Algaida	15,97
Mancor	14,84
Muro	14,82
Ses Salines	14,52
Pollença	14,12
Costitx	13,98
Sineu	13,75
Santanyí	13,74
Manacor	13,7
Búger	13,49
Andratx	13,44
Montuiri	12,9



Regidoria de Medi Ambient
Ajuntament de sa Pobla

17,72
16,91
16,09
15,84
14,95
14,8
14,73
14,68
13,99
13,9
13,79
13,32
13,05
13
12,9
12,32
12,2
12,13
11,65
10,59
9,77
7,95
7,93
6,67
5,65
5,03

Lloseta	3,19
Petra	2,99
Manacor	2,98
Son Servera	2,83
Alcúdia	2,82
Consell	2,71
Campos	2,7
Algaida	2,63
Sa Pobla	2,58
Valldemossa	2,5
Ses Salines	2,48
Llubí	2,47
Búger	2,37
Santa Margalida	2,31
Sant Joan	2,3
Montuiri	2,3
Andratx	2,25
Porreres	2,2
Felanitx	2,19
Ariany	2,15
Santanyí	2
Sencelles	1,98
Inca	1,92
Sóller	1,7
Maria	1,58
Llucmajor	1,21

Ariany	12,87
Santa Eugeni	12,84
Santa Maria	12,68
Bunyola	12,56
Alaró	12,13
Binissalem	11,84
Campos	11,32
Selva	11,31
Esporles	10,99
Marratxí	10,71
Porreres	10,4
Valldemossa	9,96
Felanitx	9,78
Llubí	9,15
Petra	9,53
Consell	8,5
Santa Margalida	8,26
Campanet	8,26
Sóller	7,74
Sant Joan	7,43
Sencelles	7,35
Sa Pobla	7,02
Maria	6,92
Inca	6,32
Lloseta	5,3
Llucmajor	4,93



Regidoria de Medi Ambient
Ajuntament de sa Pobla

Identificació de Problemes

En aquest capítol d'Identificació de Problemes s'identifiquen i recopilen els principals aspectes conflictius en el municipi de Sa Pobla en temes mediambientals.

Les eines i procediments que s'han emprat per tal de dur a terme aquesta identificació han estat les següents:

- ❖ Anàlisi de les Enquestes
- ❖ Anàlisi DAFO
- ❖ Dia a Dia

Anàlisi de les Enquestes

Els becaris de Regidoria de Medi Ambient de Sa Pobla van dur a terme una recollida d'informació, per tal de determinar la situació actual del poble. Una de les mesures dutes a terme són les enquestes fetes a la gent del poble i també a les empreses.

Els resultats de les enquestes realitzades són els següents:

Enquesta ordinària

Es realitzà gràcies a la col·laboració de la gent que hi havia al carrer. El total d'enquestes realitzades foren 142.

La major part de la gent enquestada tenia una edat compresa entre les 30 i 50 anys, i la majoria eren dones:



Regidoria de Medi Ambient
Ajuntament de sa Pobla

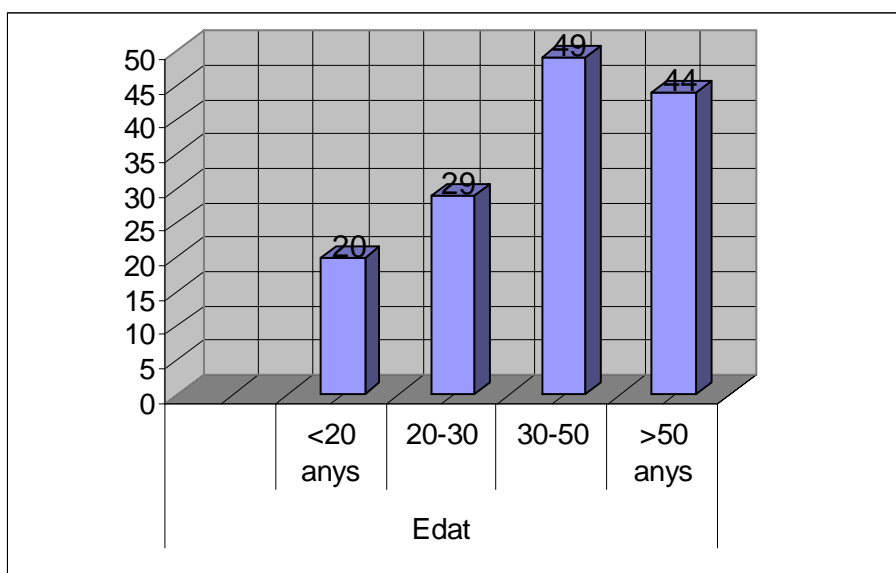
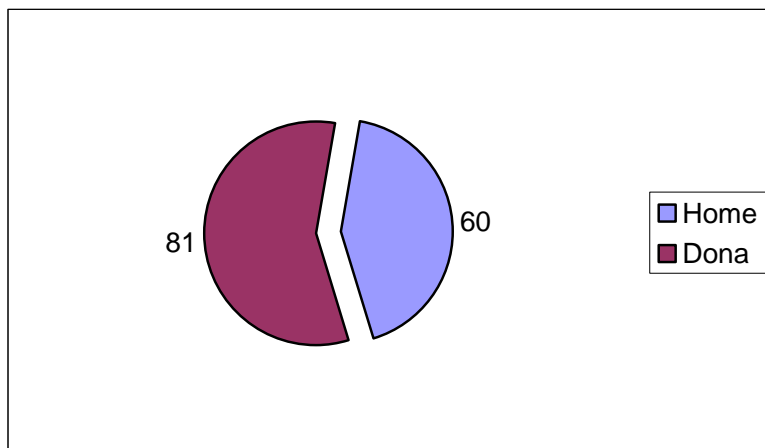

La ocupació de gent enquestada era molt variat:

- Administratius i comercials: 14,4%
- Agricultors: 1,4%
- Atur: 1,4%
- Comerç: 10,1%
- Construcció i altres relacionats: 5%
- Educació: 3,6%
- Empresaris: 5%
- Estudiants: 17,3%
- Funcionaris: 3,6%
- Hostaleria i restauració: 7,2%
- Jubilats: 12,2%
- Mestressa de casa: 10,1%
- Policia: 1,4%



Regidoria de Medi Ambient
Ajuntament de sa Pobla

- Altres: 7,2%

Els estudis de les persones a les que s'ha realitzat l'enquesta són els següents:

- Primaris: 47,3%
- Secundaris: 26,8%
- Formació professional: 12,3%
- Universitaris: 13%

El resultat de les preguntes realitzades són els següents:

Coneix els diferents tipus de contenidors de recollida selectiva?

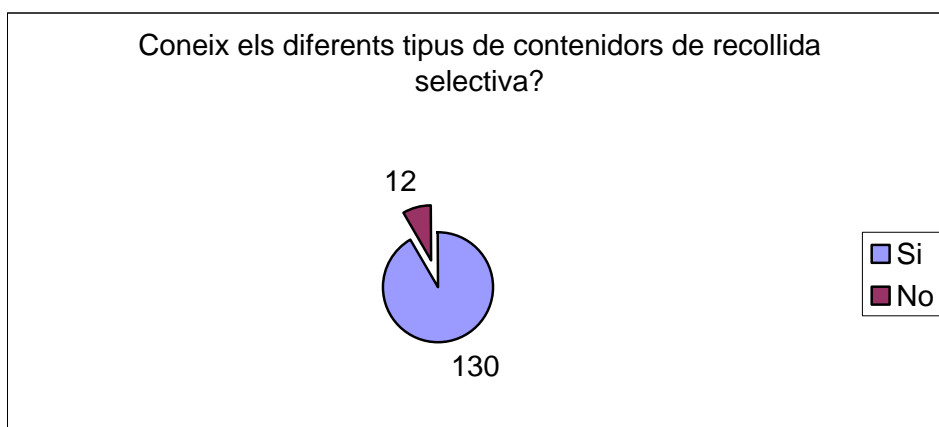

El 91,5% coneix els contenidors de recollida selectiva en front d'un 8,4%, que diu no saber de la seva existència.

Sap quin tipus de residus es llancen dins cada un d'aquests contenidors?

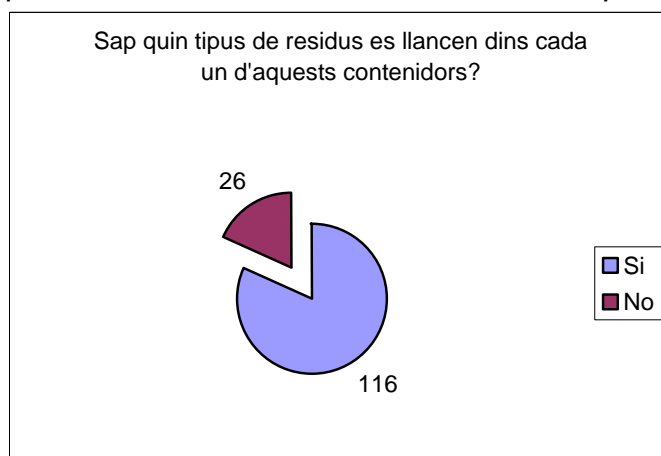



Regidoria de Medi Ambient
Ajuntament de sa Pobla

El 81,7% sap quin residus s'ha de depositar en cada un dels diferents contenidors de recollida selectiva, mentre que el 18,3% no ho sap.

Utilitza aquests tipus de contenidors?

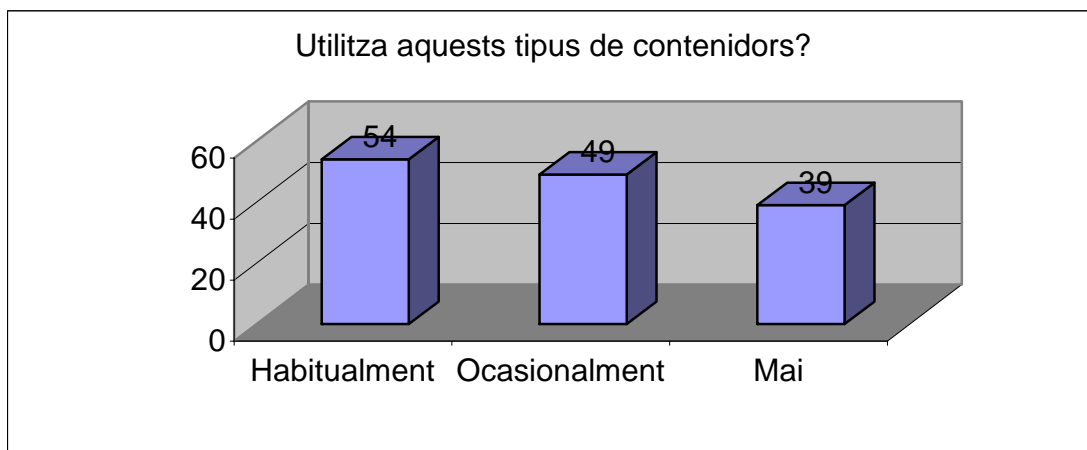

El 38% afirma utilitzar els contenidors de recollida selectiva habitualment, el 34,5% ho fa ocasionalment, i el 27,5% no els utilitza mai.

Reutilitza algun tipus de material reciclable?

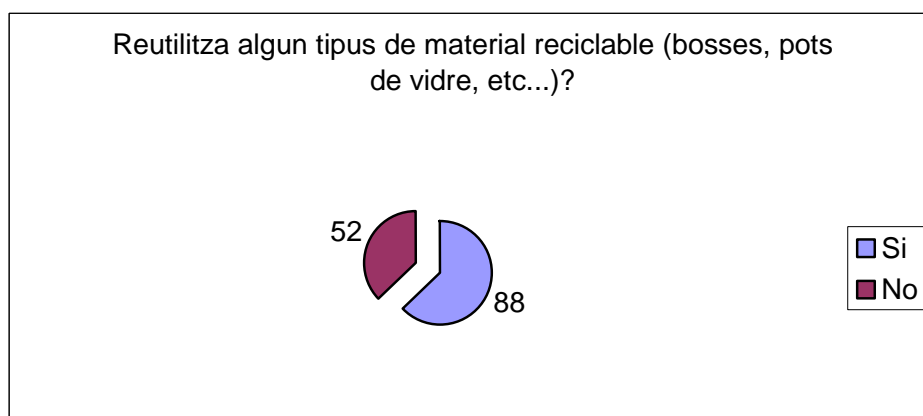

El 37,1% dels enquestats ho llança tot a la bossa dels fems. Per altre banda el 62,9% diu reutilitzar alguns materials com bosses de plàstic, pots de vidre...

Coneix la localització dels diferents contenidors de recollida selectiva més pròxim a la seva vivenda?



Regidoria de Medi Ambient
Ajuntament de sa Pobla

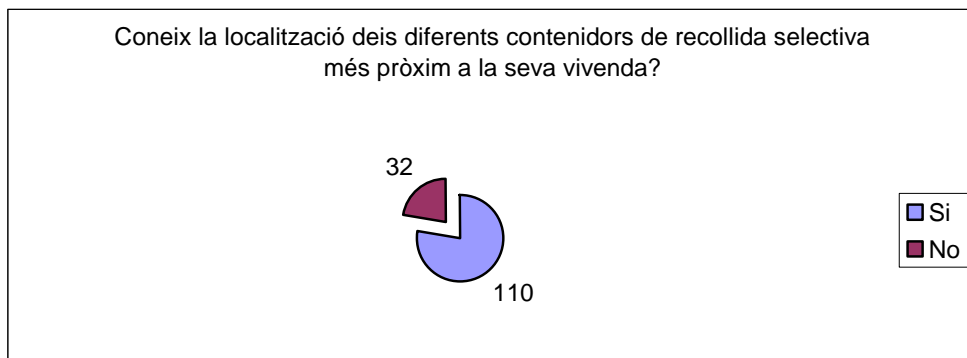

El 77,5% de la població sap on es troba el punt de recollida selectiva més pròxim a casa seva, front al 22,5% que ho desconeix, la majoria d'ells coincideixen en que no s'ha fet una campanya informativa per tal d'informar a la gent de la seva ubicació.

La seva ubicació facilita la seva utilització?

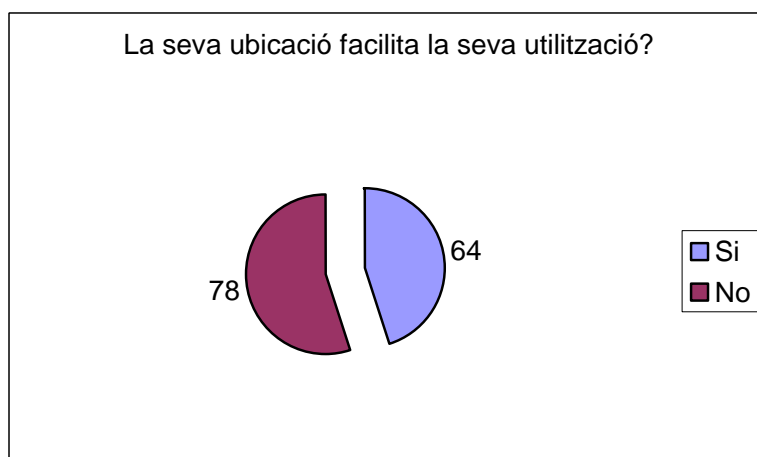

El 54,1% creu que la seva ubicació és l'adequada. Per altre banda el 54,9%, no perquè creuen que està mal situat o lluny de la seva vivenda.

Sap on s'ubica el parc verd?



Regidoria de Medi Ambient
Ajuntament de sa Pobla

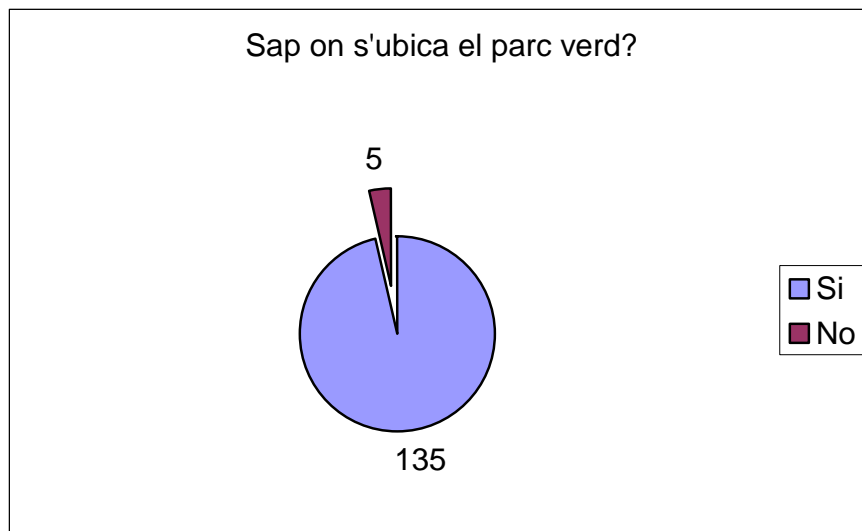

El nombre de persones que desconeix la ubicació el Parc Verd de Sa Pobla correspon al 3,6%, mentre que els que si saben on es troba és del 96,4%.

Coneix la franja horari en la qual es pot dipositar els residus?

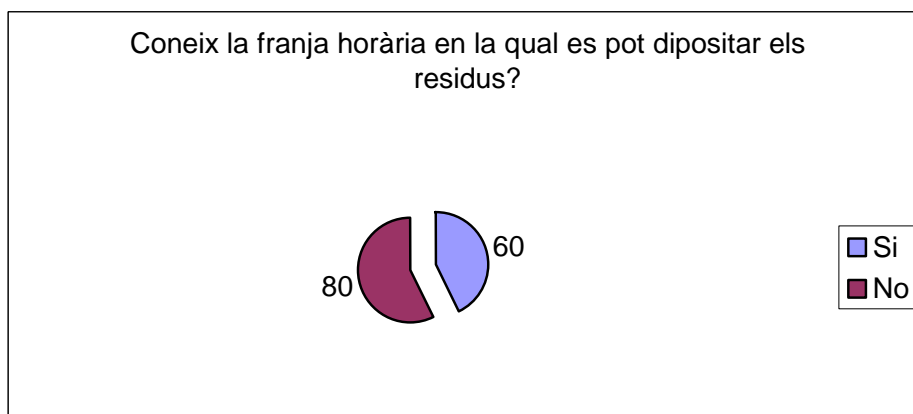

L'horari del Parc Verd de Sa Pobla es conegut pel 42,9% dels enquestats, mentre que el 57,1% el desconeix.

Creu que el manteniment del parc verd és adequat?



Regidoria de Medi Ambient
Ajuntament de sa Pobla

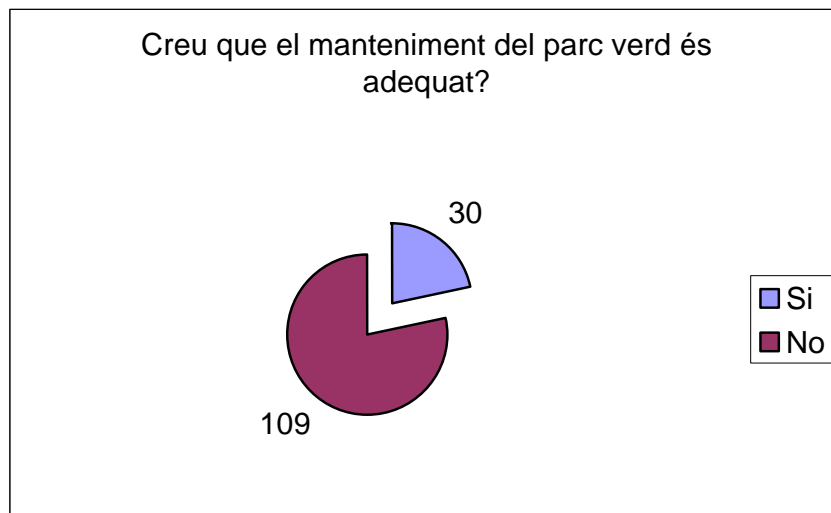

Mentre que el 21,6% creuen que el manteniment del Parc Verd és adequat, el 78,4% creuen que es troba en un estat lamentable.

Els resultats de la pregunta sobre com valora la neteja urbana i la recollida selectiva del municipi són els següents:

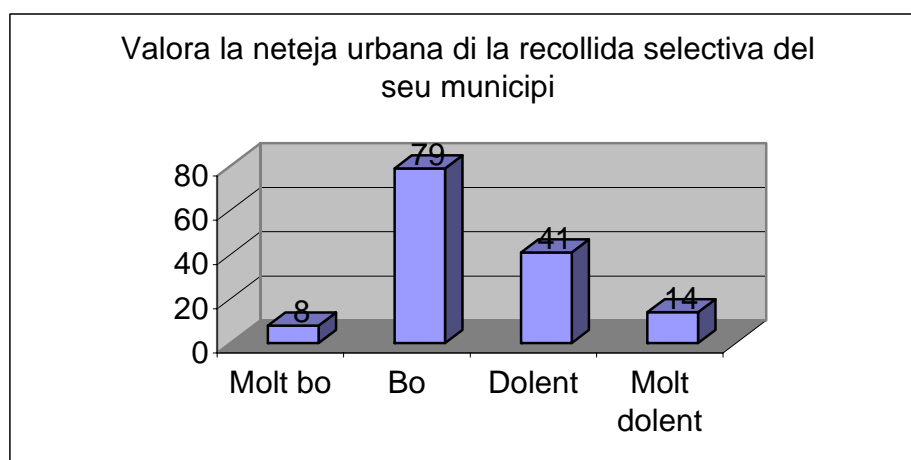

El 5,6% valoren el nostre municipi com a molt bo, el 55,6% creuen que està bé, el 28,9% el valoren com a dolent i el 9,9% com a molt dolent. Les bones valoracions corresponen majoritàriament a la gent que viu al centre de Sa Pobla, tot i que es queixa de la falta de contenidors. Per altre banda la gent que viu a la perifèria o a les urbanitzacions de Crestatx, S'Obac i Son Toni, valora més negativament, es queixen de que els carrers no es fan tan nets com al centre, ni amb tanta freqüència, i que en general els carrers estan abandonats. Tot i això, molta gent està d'acord en que l'estat dels carrers no és culpa de l'ajuntament, sinó dels poblers i pobleres que ho embruten, tiren els papers a terra, no duen a tirar el fems a la seva hora i després fa olor, etc.



Regidoria de Medi Ambient
Ajuntament de sa Pobla

Tot i que els enquestats afirmen reciclar vidre, paper i envasos lleugers, les estadístiques demostren tot el contrari, Sa Pobla és un dels pobles de Mallorca que menys recicla.

Enquesta empresarial

Pel que fa a l'enquesta d'activitats empresarials, el resultat és el següent

Del total de les enquestes realitzades el tant per cent que corresponen a cada sector és:

- Restauració: 15,2%
- Tallers mecànics i altres relacionats amb el sector: 19,6%
- Comerç a l'engròs de fitosanitaris: 4,3%
- Petit comerç d'aliments: 6,5%
- Serveis administratius: 4,3%
- Petit comerç: 32,6%
- Instal·lacions elèctriques i fontaneria: 2,2%
- Altres: 15,2%

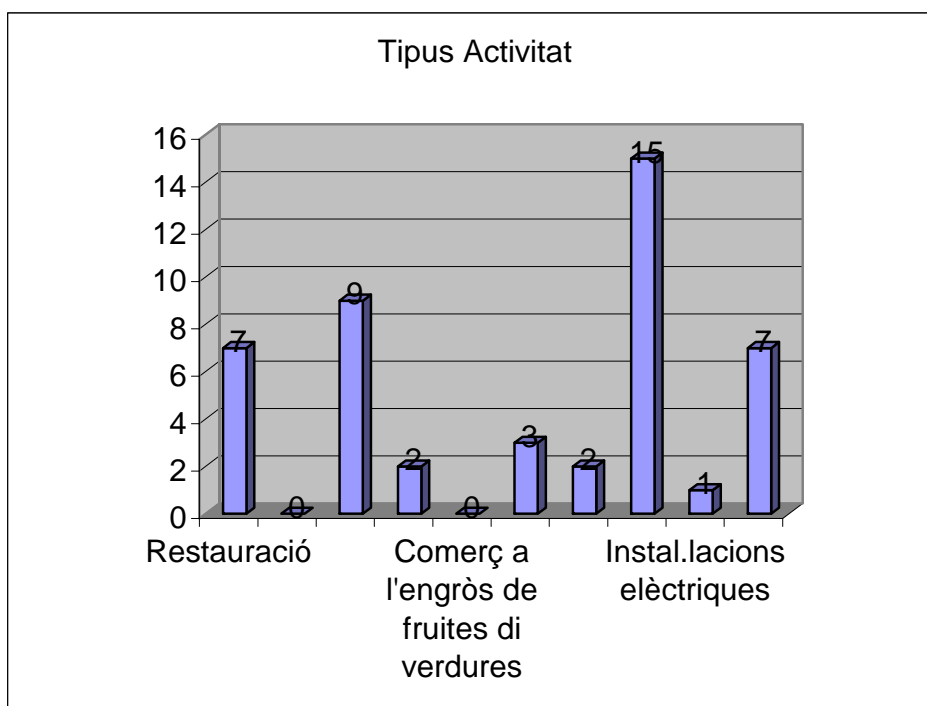

Els principals residus generats per les activitats empresarials de Sa Pobla són per ordre de major a menor:



Regidoria de Medi Ambient
Ajuntament de sa Pobla

- Paper i cartró: 30,1%
- Embalatges: 22,3%
- Olis: 11,6%
- Residus tòxics: 5,8%
- Restes orgànics: 3,9%
- Restes de tallers mecànics: 2,9%
- Ferralla: 2,9%
- Fusta: 0,9%
- Altres: 19,4%

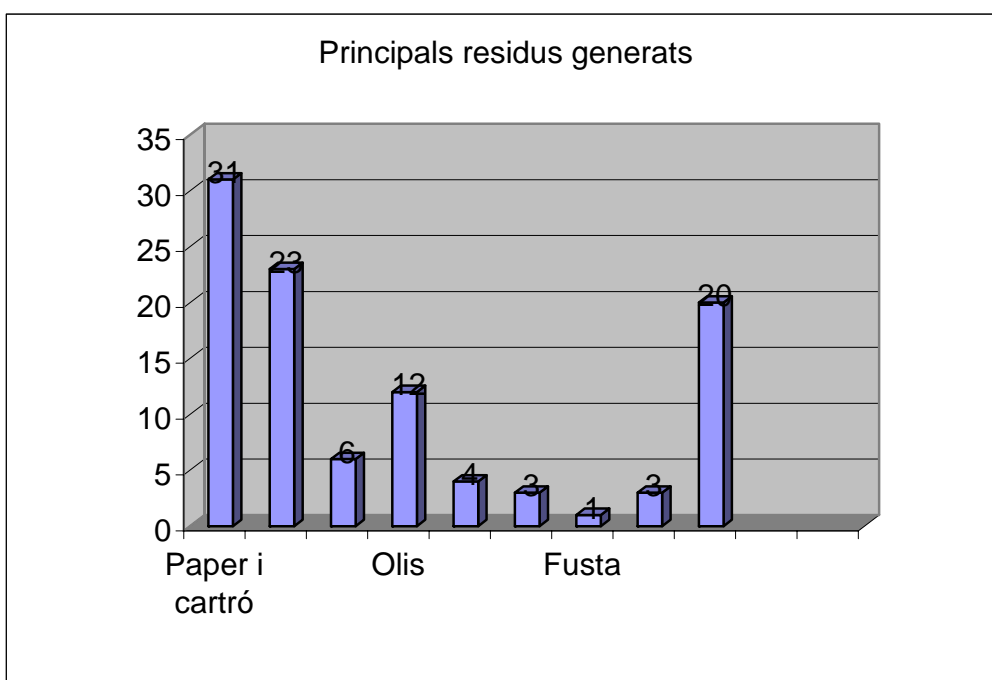

El volum aproximat de residus que generen les empreses pobleres és:



Regidoria de Medi Ambient
Ajuntament de sa Pobra

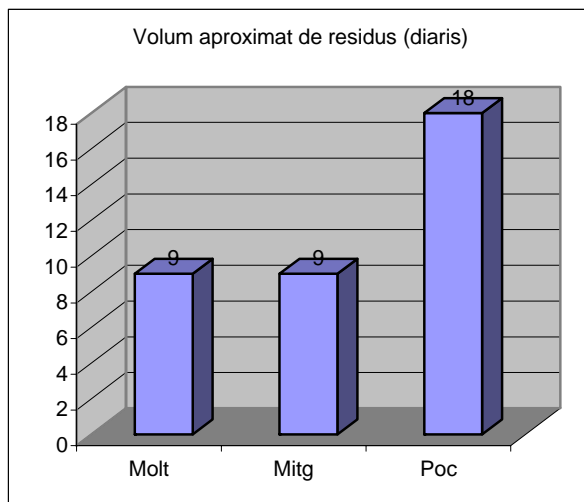

La majoria d'empresaris no coneix la diferència entre els RSU i els RDC

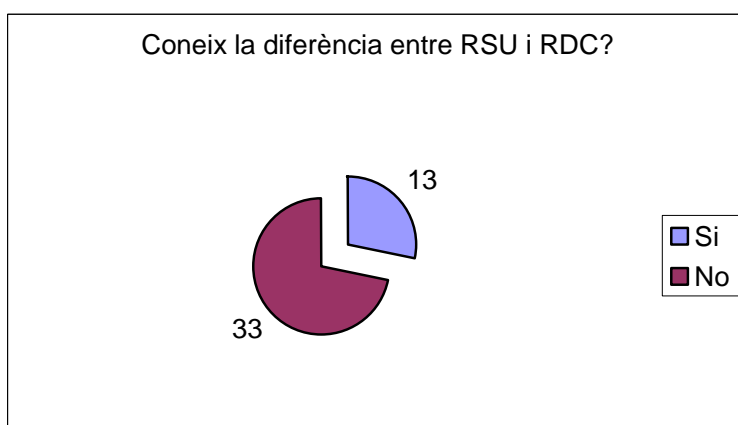

Els empresaris que saben on s'ha de dipositar cada residu correspon a la meitat d'ells, l'altre meitat desconeix que els residus s'han de portar al Parc Verd o han de tenir contractades empreses de recollida i tractament de residus perillosos.



Regidoria de Medi Ambient
Ajuntament de sa Pobla

Sap que els RDC s'han de llançar al punt verd o a les deixalleries?

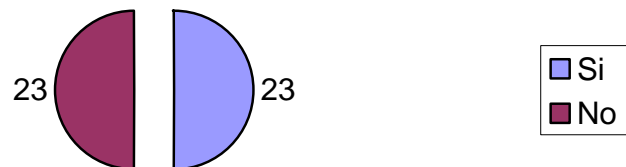

- Parc Verd: 26,1%
- Empreses de recollida: 39,1%
- Contenidors: 34,8%



Anàlisi DAFO

RESIDUS

Debilitats

- Distribució inadequada dels contenidors de recollida selectiva.
 - Manca de contenidors a l'interior del casc urbà
 - Manca de contenidors a la zona perifèrica de sa ronda
- Dificultat per a la localització de contenidors a causa de l'escasa predisposició dels residents per ubicar-los davant ca seva.
- Mal estat del Parc Verd.
- Males olors causades pel fems de sa marjal.
- Dèbil nivell de conscienciació ciutadana vers qüestions mediambientals.
- Existència d'abocadors incontrolats.
- Incompliment del horaris per dipositar les escombreries dins els contenidors per part de la població.
- El dèficit de programes de conscienciació.

Amenaces

- Volums insignificants de recollida de paper, vidre i cartró.
- Increment del cost de la recollida de fems en massa.
- Possibilitat de tancament de la moratoria que permet l'abocament d'enderrocs a abocadors controlats com el de Corral Serra.
- Entrabancs per part del Consell Insular front la demanda de nous contenidors de recollida selectiva.



Fortaleses

- Voluntat política dirigida a la potenciació del respecte cap al medi ambient.
- Servei de recollida de fems i de neteja viària eficient.
- Creixent volum de població que adopta alguna mesura de reducció, reutilització o reciclatge de residus.

Oportunitats

- Important volum de població a conscienciar.
- Possibilitat de rebre ajudes per part del Consell Insular en materia de residus i foment de la recollida selectiva.
- Possibilitat de realitzar jornades de conscienciació
- Predisposició positiva cap a aquestes jornades per part de les diverses associacions culturals del municipi (Club d'Esplai, Associacions de la 3era edat...)
- Possibilitat potenciar programes de bones pràctiques agràries



Regidoria de Medi Ambient
Ajuntament de sa Pobla

AIGUA

Debilitats

- Baixa qualitat de l'aigua potable
 - concentració de nitrats.
 - nivell de salinitat elevat.
- Escàs control del consum d'aigua per part del sector agrari.
- Increment de proliferació de pous com a conseqüència d'haver-se obert la moratòria que impedia obrir nous pous.

Amenaces

- Existència de pous particulars de forma no reglada.
- Seguiment deficient dels pous de particulars.
- Intrusió marina a la unitat aquífera de Sa Pobla com a conseqüència de l'extracció incontrolada d'aigua per part dels particulars en períodes de dèficit hídric.
- Connexió puntual d'aigües fluvials a la xarxa de clavegueram per part de particulars.
- Manca d'analítica completa de la qualitat de l'aigua dels pous municipals.
- Consum d'aigua que no obeeix a les necessitats del poble (aigua cap a Alcúdia)
- Pràctiques agràries productivistes:
 - Important consum d'aigua
 - Ús abusiu de pesticides
 - Ús de fertilitzats ...



Regidoria de Medi Ambient
Ajuntament de sa Pobla

Fortaleses

- Seguiment municipal de les polítiques europees de l'aigua: directiva marc.
- Seguiment municipal del Pla hidrològic de les Illes Balears.
- Seguiment les directrius en matèria d'aigua del Pla Territorial Insular.
- Existència d'un cens detallat de pous.
- Bon estat de la xarxa de subministrament i de clavegueram.
- Existència d'una delegació municipal de la Junta d'Aigües.
- Seguiment constant la qualitat de l'aigua als pous que subministren aigua potable.

Oportunitats

- Voluntat política per potenciar l'estalvi d'aigua
- Inici de pràctiques mediambientalment sostenibles per part d'un segment del sector agrari.
- Finançament de mesures encaminades a l'estalvi i conservació de l'aigua tant a nivell familiar com a nivell d'empreses i professionals per part d'entitats financeres.
- Pla de recuperació i reutilització d'aigües residuals
- Possibilitat de recarraga d'aqüífers amb cert grau de salinització mitjançant una planta de depuració terciària.



Regidoria de Medi Ambient
Ajuntament de sa Pobla

Dia a Dia

El treball diari en contacte amb la gent del poble ens ha permès també obtenir informació sobre els principals problemes ambientals existents a Sa Pobla. En aquest apartat en farem notícia dels més importants.

- ❖ **Fems.** Les olors dels fems que s'empren als marjals de Sa Pobla per adobar les terres suposa un dels problemes que afecten a la bona imatge del municipi i que molesten en la vida diària dels poblers.
- ❖ **Punt Verd.** L'estat del Punt Verd es tracta d'una altra de les preocupacions dels poblers. El desordre existent i la brutícia que en molts de casos s'acumula suposa un aspecte a solucionar quan abans millor.
- ❖ **Punts Negres.** Dins el municipi de Sa Pobla existeixen una sèrie de Punts Negres. Identificats per qualche anomalia mediambiental detectada, ja sigui acumulació d'enderrocs, pneumàtics,..., que a part de donar una mala imatge al municipi, suposen un acte de contaminació ambiental que falta el respecte a Sa Pobla i a tots els poblers, i com a tal perfectament sancionable per l'autoritat competent.



Regidoria de Medi Ambient
Ajuntament de sa Pobla

Solucions i Actuacions

La Brigada Ambiental de l'Ajuntament de Sa Pobla durant els mesos de juliol i agost ha realitzat una sèrie de propostes i activitats per tal de solucionar en la manera possible els problemes identificats.

Es recopilen a continuació el conjunt de propostes i actuacions que s'han realitzat des d'aquesta Brigada Ambiental. Són les següents:

- ❖ **Agenda Local 21**
 - Carpeta Agenda Local 21
- ❖ **Campanya Canina Recollida Excrements. Tríptic.**
 - Carpeta *Campanya Canina*
- ❖ **Col·locació Nous Contenedors**
 - *Sol·licitud de Contenedors*
- ❖ **Col·locació Papereres**
 - *Col·locació Papereres*
- ❖ **Conscienciació a nivell Particular. Tríptic**
 - *Tríptic Particular*
- ❖ **Conscienciació a nivell Empresari. Tríptic i Carta.**
 - Carpeta *Conscienciació Empresarial*. Tríptic i Document.
- ❖ **Festes Sostenibles**
 - Carpeta *Unes Festes Sostenibles*
- ❖ **Jornades Pa i Mel**
 - *Tallers Pa i Mel*
- ❖ **Legislació Ambiental**
 - Carpeta *Legislació*
 - Carpeta *Generals*
 - Carpeta *Lleis*
 - Carpeta *Albufera*
 - Carpeta *Lleis*
- ❖ **Localització i Seguiment de Contenedors i Punts Negres**
 - Carpeta *Localització i Seguiment*
 - Carpeta *Mapes*
 - *Mapa Contenedors Sa Pobla*
 - *Mapa Contenedors Crestatx, s'Ubac i Son Toni*
 - *Mapa Punts Verds Sa Pobla*
 - *Mapa Punts Verds Crestatx, s'Ubac i Son Toni*
 - *Mapa Futurs Punts Verds Sa Pobla*
 - *Mapa Contenedors Piles*
 - *Localització Contenedors Piles*
 - *Seguiment de Contenedors*
 - *Seguiment de Punts Negres*
- ❖ **Mercat Ambiental**



Regidoria de Medi Ambient
Ajuntament de sa Pobla

- *Carpeta Mercat Ambiental. Imatges Campanya i document*
- ❖ **Pàgina Web**
 - *Proposta Pàgina Web*
- ❖ **Proposta EcoEmpresa**
 - *Proposta EcoEmpresa*
- ❖ **Recollida Porta a Porta**
 - *Proposta Recollida Porta a Porta Nucli*
- ❖ **Recollida Roba**
 - *Recollida Roba*
- ❖ **Reestructuració Punt Verd**
 - *Reestructuració Punt Verd Sa Pobla*
- ❖ **Vigilant Ambiental**
 - *Vigilant Ambiental*
- ❖ **Punt Informació Ambiental**
 - *Punt d'Informació Ambiental*
- ❖ **Conscienciació Agrícola**
 - *Manual Bones Pràctiques Agràries*
 - *Ban Municipal*
- ❖ **Informació i Enllaços**
 - *Informació i Enllaços*
- ❖ **Cursets, xerrades i visites**
 - *Carpeta Cursets*

Adjuntam a aquest document la informació que representa els conjunts de propostes i activats que s'han realitzat.



Regidoria de Medi Ambient
Ajuntament de sa Pobla

Treball Futur

Els dos mesos de treball de la Brigada Ambiental de la Regidoria de Medi Ambient de l'Ajuntament de Sa Pobla s'han acabat però encara queda molta feina per fer.

La gestió mediambiental a nivell municipal ha d'ésser una tasca contínua, que permeti seguir els problemes dia a dia i posar-los solució així com sorgeixen. De no ésser així l'acumulació de desequilibris mediambientals dins el municipi és ben segur que anirà en augment i la falta de gestió i control facilitaran l'assoliment d'un municipi insostenible i sense vistes de futur.

De les tasques diàries que s'han realitzat durant aquests dos mesos de treball i que seria convenient es continuessin realitzant destacam les següents:

- ❖ **Seguiment de Contenedors.** La contínua utilització dels contenidors del municipi necessita un seguiment constant que permeti avisar a l'empresa corresponent en el cas d'excés de fems, rotures, recanvi...
- ❖ **Seguiment de Punts Negres.** L'acumulació de fems a les foranes del poble és un fet que desgraciadament existeix. Controlar aquests punts i prendre les decisions oportunes és una tasca que s'ha de convertir en contínua per tal de poder assolir un municipi sostenible.
- ❖ **Control del Punt Verd.** El Punt Verd de Sa Pobla no s'ha de convertir en un "Punt Negre". Es necessita controlar i gestionar correctament aquest Punt per tal de què tot pobler el pugui emprar de la millor manera.



Regidoria de Medi Ambient
Ajuntament de sa Pobla

Conclusions

Per tal de finalitzar aquest document de recopilació del treball realitzat per la Brigada Ambiental durant aquests dos mesos de juliol i agost de 2004 dedicam un apartat a resumir el treball realitzat i extreure una sèrie de conclusions.

Des del començament del treball de la Brigada Ambiental els objectius que s'han seguit han estat molt clars: conscienciar i, identificar i solucionar els problemes mediambientals que existeixen en el municipi de Sa Pobla.

Després d'una primera tasca de presa de contacte amb els problemes ambientals del municipi de Sa Pobla a través de la realització d'una enquesta a nivell particular i empresari, la Brigada Ambiental, es va centrar en conscienciar al poble i en posar solució als principals problemes ambientals del municipi.

S'ha pogut comprovar que l'estat del municipi de Sa Pobla a nivell ambiental estava bastant malament. A pesar de tot, aquest fet ens ha estat positiu. Degut al lamentable estat del municipi i a la poca conscienciació existent, la Brigada Ambiental ha tengut molt de marge d'actuació a nivell de creació de propostes. S'ha realitzat molt de treball, degut en part i, desgraciadament, al poc treball que s'havia realitzat fins al moment.

S'ha posat en marxa una sèrie de propostes, tant a nivell particular, com empresari, ara bé, el motiu principal que ha fet que hi haguí propostes d'actuacions que no haguin sortit a la llum ha estat el temps. Dos mesos, és un temps escàs per tal d'estudiar, conscienciar i actuar sobre els problemes ambientals que més preocupen als poblers. A pesar de tot, les propostes han quedat escrites i en espera que qualche dia es puguin emprar en benefici de tots.

L'opinió dels membres de la Brigada Ambiental després de dos mesos de treball per la gestió ambiental de Sa Pobla és per una part de satisfacció pel treball realitzat i per l'altre d'impotència per no haver pogut actuar en tots els casos de la manera desitjada motivada sobretot per la falta de temps. La gestió ambiental a nivell municipal necessita del treball continu d'un grup de persones per tal d'incidir directament sobre el nucli pobler. La conscienciació ciutadana en temes ambientals, és un procés molt lent que s'ha de basar sobretot en el respecte al medi ambient, i al nostre poble per aconseguir un benefici mutu entre el poble de Sa Pobla i els seus habitants.



Regidoria de Medi Ambient
Ajuntament de sa Pobla

Annexes

Annexe A. Convocatòria Becaris

Convocatòria de la Regidoria de Medi Ambient de l'Ajuntament de Sa Pobla per cobrir les places de becaris destinades a la Brigada Ambiental.



AJUNIAMENI DE SÀPUBLA
Regidoria de Medi Ambient

CONVOCATÒRIA PER COBRIR
5 PLACES DE BECARIS
DE L'ÀREA DE MEDI AMBIENT
DE L'AJUNTAMENT DE SA POBLA

DESTINATARIS

- Alumnes de Batiller i de mòduls professionals de 2n. cicle (beques A: 3 places)
- Escludiantis de qualsevol carrera universitària (beques B: 2 places)

ACTIVITATS

Tasques d'informació relacionades amb el medi ambient i l'estalvi de recursos de la naturalesa.

L'activitat es desenvoluparà durant dos mesos repartits entre juliol, agost i setembre, en jornades de sis hores i treball en equip o individual.

DOTACIÓ ECONÒMICA

- 900 euros per a la modalitat A
 - 1000 euros per a la modalitat B
- Aquestes quantitats es refereixen a tot el període de pràctiques.

PRESENTACIÓ DE SOL·LICITUDS

El termini de presentació de sol·licituds és de l'1 al 18 de juny.

El lloc a presentar les sol·licituds són: L'Ajuntament de sa Pobla, Pl. Constitució, 1 (Registre municipal) o a l'oficina del Centre Universitari de sa Pobla, al C. Rosari, 25 (edifici sa Congregació - Espai Jove).

DOCUMENTACIÓ A PRESENTAR

- Full de sol·licitud de beca en què consti: nom, adreça, telèfon, centre educatiu on està matriculat i estudis realitzats en l'actual curs escolar.
- Fotocòpia del DNI
- Fotocòpia del full de matrícula o justificant del darrer curs realitzat.

PROCEDIMENT DE SELECCIÓ

El procediment de selecció questionari bàsic referent al medi ambient i entrevista personal.

INFORMACIÓ

Regidoria de Medi Ambient de l'Ajuntament de sa Pobla.



Regidoria de Medi Ambient
Ajuntament de sa Pobla

Annexe B. Models d'Enquestes

Per tal d'incidir més directament en la situació actual del municipi de Sa Pobla i degut sobretot a la diferent tipologia de les dades a rebre, es va decidir realitzar dos tipus d'enquestes, una a nivell particular i l'altre a nivell emprenari. A continuació mostrem els models que s'empraren.



Regidoria de Medi Ambient
Ajuntament de sa Pobla

Enquesta a nivell Particular

1) Dades personals

- Edat: _____ - Ocupació: _____
- Sexe: _____ - Estudis: _____

2) Hàbits de selecció de residus

- Coneix els diferents tipus de contenidors de recollida selectiva?
 Sí
 No
- Sap quin tipus de residus es llancen dins cada un d'aquests contenidors?



Sí No

- Utilitza aquests tipus de contenidors?
 Habitualment
 Ocasionalment
 Mai (per què)
- Reutilitza algun tipus de material reciclable (bosses, pots de vidre, etc...)?
 Sí, exemple:
 No
- Coneix la localització dels diferents contenidors de recollida selectiva més pròxim a la seva vivenda?
 Sí
 No
- La seva ubicació facilita la seva utilització?
 Sí
 No, per què?
- Sap on s'ubica el parc verd ?
 Sí
 No
- Coneix la franja horària en la qual es pot dipositar els residus ?
 Sí
 No
- Creu que el manteniment del parc verd és adequat ?
 Sí
 No

3) Valoració

- Valora la neteja urbana i la recollida selectiva del seu municipi.
 Molt bo Bo Dolent Molt dolent

Observacions:

Col·labora **TIRME**



Regidoria de Medi Ambient
Ajuntament de sa Pobla

Enquesta a nivell Empresari

1) Tipus d'activitat:

- Restauració (bars, restaurants, cafeteries...)
- Construcció (picapedrers, enrajoladors, guixaires,...)
- Tallers mecànics
- Comerç a l'engros de fitosanitaris
- Comerç a l'engròs de fruites i verdures
- Petit comerç d'aliments (supermercats, fruiteries, carnisseries...)
- Serveis administratius (bancs, gestories, assegurances, advocats...)
- Petit comerç (roba, sabateries, decoració, ferreteries, drogueries...)
- Instal·lacions elèctriques i fontaneria
- Altres

2) Principals residus generats

- Paper i cartró
- Embalatges (plàstics i envasos)
- Residus tòxics
- Olis
- Restes Orgànics
- Enderrocs
- Fusta (tascons, serradís...)
- Restes de tallers mecànics
- Ferralla
- Restes electrònics (rentadores velles, geleres...)
- Altres

3) Volum aproximat de residus

- ns/nc
-

4) Quin és el destí final dels residus generats?

5) Coneix la diferència entre RSU i RDC

- Si
- No

(Informació addicional. Cost incineració: 13.47 pts/ kg RSU)

6) Sap que els RDC s'ha de llançar al punt verd o a les deixalleries?

- Si
- No